

修正處理農地污染事件標準作業原則第伍點

伍、緊急應變措施

一、污染查證規定：

地方環保機關於填具「農地污染事件調查通報單」後，應立即依土污法第七條規定進行農地污染查證工作，各級主管機關得派員攜帶證明文件，進入公私場所，為下列查證工作，並得命場所使用人、管理人或所有人提供有關資料：

(一)調查土壤、底泥、地下水污染情形及土壤、底泥、地下水污染物來源。

(二)進行土壤、地下水或相關污染物採樣及地下水監測井之設置。

(三)會同農業及衛生主管機關採集農漁產品樣本。

前項查證涉及軍事事務者，應會同當地軍事機關為之。

二、食用作物處理原則：

(一)土壤檢驗報告完成前，經前項現場勘查確認遭到污染農地之地段、地號、所有人、食用作物耕作人後，地方環保機關應依土污法第七條第五項規定要求耕作人，禁止收穫及出售食用作物，並與農業機關(單位)相互配合，持續監督並禁止疑似污染農地所種植食用作物之收穫及出售，並經常巡查。

(二)土壤檢驗報告未完成前，而疑似污染農地上種植食用作物已面臨即將收穫時，地方農業機關(單位)應協助存放、保管及封乾；必要時由農業機關(單位)依實際情形進行食用作物收購及補償價格查估作業，且不可任農民任意收穫販售。待土壤檢測結果確認後，未達土壤污染管制標準者，仍予上市；已達土壤污染管制標準者：(1)水稻、蔬菜等食用作物由地方環保機關會同地方農業機關(單位)予以剷除銷燬。(2)多年生食用作物植株是否剷除銷燬得以個案方式處理。

(三)前項食用作物無法存放、保管及烘乾者，由地方農業機關

(單位)會商地方環保機關後，由地方環保機關予以銷燬，原則上以焚化處理為主。

(四)各地方環保機關應將相關緊急應變措施之辦理情形，包括查核時間、污染農地場址資料、面積、地點、農作物耕作者、農作物流向、即將收穫時間、種植農作物之種類、概估數量以及存放(或保管)場所、進場或銷燬時間等事項，填具「農地污染事件處理情形通報單」(如附表 2)，送環保署土污基管會彙整，並副知地方農業機關(單位)。

(五)疑似遭到污染農地之調查結果未完成，而農田種植作物仍於控管者，直轄市、縣(市)政府(包括農業機關(單位)、環保機關)應隨時至現場巡查，防止農民收穫；環保署環境督察總隊、北、中及南三區督察大隊應予以協助及督導，並錄影或照相存證，填具「農地污染事件處理情形督導單」(如附表 3)送環保署土污基管會彙整。

三、疑似遭污染農地之土壤經檢驗確定污染物濃度未達土壤污染監測標準及土壤污染管制標準者，應由地方環保機關報請環保署土污基管會予以結案，並由該會知會相關機關。

四、農地之土壤經檢驗後確定污染物濃度已達土壤污染監測標準但未達土壤污染管制標準者，地方環保機關應依土污法第六條規定辦理相關監測事宜。

五、農地土壤經檢驗確定污染物濃度已達土壤污染管制標準者：

(一)直轄市、縣(市)政府應儘速依法公告受污染農地為污染控制場址，並進行後續污染改善控制及整治工作。

(二)地方環保機關應依土污法第十五條規定，採取應變必要措施，如：豎立告示標誌或設置圍籬、限制耕種特定農作物。

(三)地方農業機關(單位)應辦理污染農地之食用作物剷除銷燬補償之查估相關作業，所需費用由土壤及地下水污染整治基金及其他經費支應。

(四)對於已達土壤污染管制標準之農地，環保署應協助督導直轄市、縣(市)政府加速進行公告、銷燬、補償及其他應變事

宜。

(五)對已公告列管之場址，地方環保機關、農業機關(單位)及環保署環境督察總隊及北、中、南三區環境督察大隊應隨時巡查，防止農民耕作食用作物。

(六)已列為控制場址者，環保署應協助監督後續污染改善控制及整治事宜，並參與地方專案小組運作事宜，俾便追蹤指導。

六、如受污染農地種植之食用作物已流出者，未上市部分由農業機關(單位)追查管控，已上市部分由衛生機關追查管控。

七、經地方環保機關公告為土壤污染控制場址並劃定為污染管制區之農地，其食用作物剷除費用、搬運、保管、收購、存放、烘乾、銷燬、農地改善期間之停耕補償及其他相關費用，由環保署負擔；惟急需時，應由直轄市、縣(市)政府先行墊付。相關費用由地方環保機關彙整後送環保署土污基管會請款。為避免再生稻之產生有影響民眾健康之虞，地方環保、農業機關(單位)於食用作物剷除時可視稻作生長情況一併辦理農地翻犁作業，若確實有需要，本項農地翻犁作業費用由環保署負擔。惟農地翻犁作業原則上稻作超過三十公分以上，需先將稻作剷除再進行農地翻犁；稻作若低於三十公分者，則可逕行翻犁作業，稻作無需剷除，環保署亦不負擔剷除費用。

八、本作業原則食用作物及其相關農業設施之收購及補償價格得依下列原則定之：

(一)各直轄市、縣(市)政府所訂「當年度辦理農林作物及水產養殖物、畜禽補償遷移費查估基準」：

- 1.水稻：第一期作打八折給付，第二期作打七折給付。
- 2.果樹類農作物不打折，其種類及數量依據實際查估結果核定。
- 3.其他農作物打八折給付。

(二)依行政院農業委員會編訂之前三個年度「臺灣農產品生產成本調查報告」之產物價格，擇優給付。

(三)農業設施補償價格參酌各直轄市、縣(市)政府辦理農業設施相關拆遷補償基準或依個案認定。

停耕補償依環保署「農地土壤污染控制場址停耕補償補助原則」辦理(相關申請表單如附表 4、附表 5)。

九、受污染農地之食用作物有剷除或銷燬之必要，經主管機關命其剷除或銷燬拒不遵行時，主管機關得依行政執行法第二十七條、第二十六條及第三十二條規定強制剷除之。

十、漁牧產品處理原則依據「衛生署農委會環保署環境保護與食品安全通報及應變處理流程」之「進行農(畜)戶複驗」。

前項一般性開發計畫之認定基準，由本會另定之。

修正第肆點附表 1

農地污染事件調查通報單【地方環保、農業、衛生機關(單位)】

報告日期及時間		年 月 日 時 分									
報告機關(單位)		通報人員姓名									
聯絡電話		()			傳真號碼			()			
通報消息來源		<input type="checkbox"/> 民眾檢舉 <input type="checkbox"/> 農地使用人、管理人或所有人發現 <input type="checkbox"/> 環保機關調查發現 <input type="checkbox"/> 農業、衛生機關(單位)調查發現 <input type="checkbox"/> 其他 _____									
可能污染來源		<input type="checkbox"/> 工廠污染排放 <input type="checkbox"/> 其他 _____			可能污染物						
查核日期及時間		年 月 日 時 分									
污染農地資料	污染農地位置概述	<input type="checkbox"/> _____ 鄉(鎮、市、區) <input type="checkbox"/> _____ 渠道名稱 <input type="checkbox"/> 坵塊數 _____ <input type="checkbox"/> 地號數 _____ <input type="checkbox"/> 其他 _____									
		地籍資料：	段	小段	地號	坵塊	使用地類別	面積(公頃)	所有人		
			場址面積合計： _____ 公頃								
污染食用作物狀況	現場種植食用作物種類(品種)		面積(公頃)		耕作人		預定收穫日期				
							年月日				
							年月日				
	已採收之食用作物種類(品種)		概估數量(噸)		耕作人		可能流向				
通報相關單位		<input type="checkbox"/> 是—通報時間：_月_日_時_分 通報單位：_____ <input type="checkbox"/> 否 <input type="checkbox"/> 同時副知相關農業局(處)、衛生局									
請簡單繪出農地坵塊圖並標示出方位、入水口、食用作物採樣點、土壤採樣點、渠道名稱及渠道流向等。											
污染事件其他補充說明(如現場污染狀況、污染源特性，影響程度或範圍、拍照、採樣紀錄等)											
現場處置說明		<input type="checkbox"/> _____ 噸(剷除銷燬) <input type="checkbox"/> _____ 焚化爐 <input type="checkbox"/> _____ 噸 (存放地點) <input type="checkbox"/> 是 <input type="checkbox"/> 否 提供食用作物採樣紀錄									
會勘機關(單位)					會勘人員及電話						

會勘機關(單位)		會勘人員及電話	
會勘機關(單位)		會勘人員及電話	

修正第柒點表 2
地方政府機關權責分工表

機關別	工作項目
直轄市、 縣(市)政府	統籌協調府內各機關處理農地污染事件。
環保局	<p>一、接獲農地污染事件通報後，應立即至現場勘查。</p> <p>二、確認污染、填具「農地污染事件調查通報單」並通報相關單位。</p> <p>三、依土污法對農地污染進行查證工作，包括：調查、採樣檢驗及確認工作。</p> <p>四、行文(先以電話通知)食用作物耕作人禁止疑似污染農地種植食用作物之收穫及出售，對污染農地持續監督並經常巡查。</p> <p>五、即時回報環保署有關農地污染事件之處理情形，並填具「農地污染事件處理情形通報單」。</p> <p>六、辦理剷除食用作物之銷燬工作及補償作業。</p> <p>七、依法公告污染達管制標準之農地為控制場址，進行後續污染改善工作，並辦理停耕補償作業。</p> <p>八、已公告控制場址者，依土污法第十五條規定，採取應變必要措施，並成立專案小組運作。</p> <p>九、已公告列管之場址，隨時稽查通報環保署土污基管會。</p>
農業機關(單位)	<p>一、會同現勘受污染之農地，並依業務權屬協助填具「農地污染事件調查通報單」。</p> <p>二、監督禁止疑似污染農地種植食用作物之收穫及出售，並經常巡查。</p> <p>三、協助農民辦理經確認無污染農地產出食用作物之銷售。</p> <p>四、協助提供適當地點存放食用作物。</p> <p>五、<u>協助辦理</u>食用作物之剷除、搬運、保管、收購、封存及烘乾等工作。</p> <p>六、追查管控未上市之受污染食用作物流向。</p> <p>七、食用作物之採樣送驗。</p> <p>八、對污染農地上之<u>食用作物</u>持續督導鄉(鎮、市、區)公所加強巡查。</p> <p>九、<u>協助辦理</u>食用作物查估作業。</p>
衛生局	<p>一、會同現勘污染農地。</p> <p>二、追查管控已上市之受污染食用作物流向。</p>

鄉(鎮、市、區)公所	<p>一、協助辦理受污染農地停耕補償相關作業。</p> <p>二、對污染農地上之食用作物持續監控並經常巡查。</p> <p><u>三、辦理食用作物之剷除、搬運、保管、收購、封存及烘乾等工作。</u></p> <p><u>四、食用作物查估造冊。</u></p>
地政事務所	<p>會同現勘受污染之農地，並依業務權責提供地段、地號、所有人等詳細資料協助填具報告單。</p>

修正第捌點附圖 1

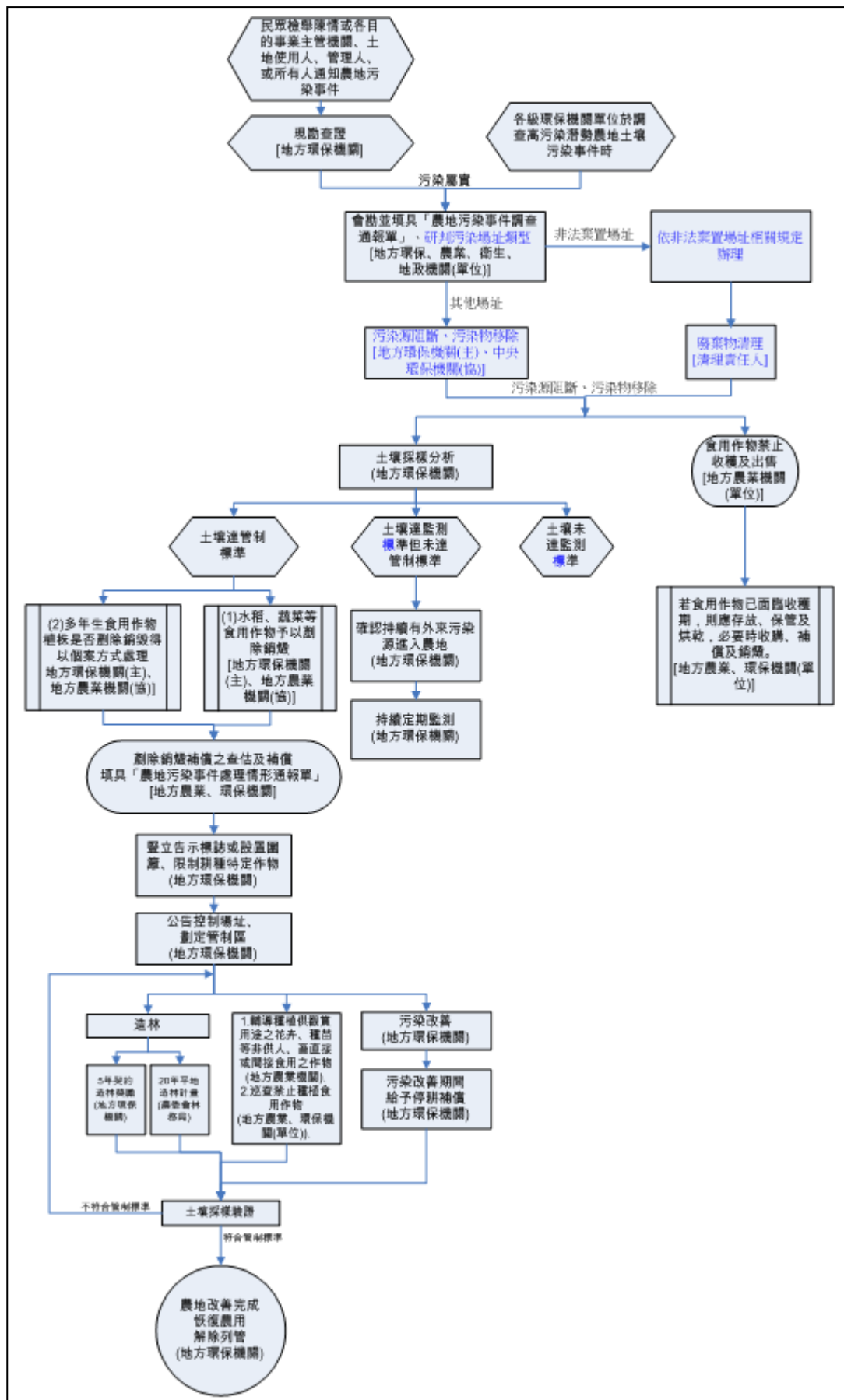

修正第捌點附圖 2

